

Data e horário: 29 de abril de 2019, às 15h30 (quinze horas e trinta minutos).

Local: Na cidade de Curitiba, Estado do Paraná, sede da Acionista Majoritária Copel Geração e Transmissão S.A., na Rua Coronel Dulcídio, nº 800, 1º Andar;

Presença: Acionista representando a totalidade do Capital Social.

Publicações: Dispensadas na forma do § 4º do artigo 133 e do Inciso I do artigo 294, ambos da Lei 6.404/76.

Convocação: No dia 10.04.2019, o Presidente do Conselho de Administração da SPE Marumbi, Sr. Claudio Bragança Marinho Falcão, emitiu o Edital de Convocação aos Acionistas da Marumbi Transmissora de Energia S.A., nos termos do art. 23º alínea "c" do Estatuto Social da Companhia e Lei 6.404/76.

ASSEMBLEIA GERAL ORDINÁRIA

1) Ordem do Dia:

- 1.1. Tomar as contas dos administradores, examinar, discutir e votar as demonstrações financeiras e o Relatório Anual da Administração, do exercício social de 2018;
- 1.2. Deliberação sobre a Proposta da Diretoria Destinação do Lucro Apurado no Exercício de 2018;
- 1.3. Eleição de Membro para o Conselho de Fiscal da Companhia;
- 1.4. Autorização dos administradores a praticar todos os atos para registro e publicação da presente Ata.

2) Deliberações:

O Acionista, por unanimidade, deliberou:

2.1. Com relação ao item 1.1 da Ordem do dia, aprovar as Demonstrações Financeiras e o Relatório Anual da Administração da Companhia, referente ao exercício social 2018, conforme anexo I, as quais foram previamente auditadas e aprovadas sem ressalva, conforme Relatório dos Auditores Independentes datado de 25.03.2019, Parecer Favorável do Conselho Fiscal, em reunião realizada em 01.04.2019 e manifestação favorável do Conselho de Administração para o encaminhamento das Demonstrações Financeiras para aprovação em AGO, em reunião realizada no dia 01.04.2019.

Marumbi - Ata - AGO de 29.04.2019

Pág. 1 de 2



CERTIFICO O REGISTRO EM 12/06/2019 16:37 SOB Nº 20193455145.
PROTOCOLO: 193455145 DE 07/06/2019. CÓDIGO DE VERIFICAÇÃO:
11902693666. NIRE: 41300083843.
MARUMBI TRANSMISSORA DE ENERGIA S.A

LEANDRO MARCOS RAYSEL BISCAIA
SECRETÁRIO-GERAL
CURITIBA, 12/06/2019
www.empresafacil.pr.gov.br

2.2. Com relação ao item 1.2, da Ordem do Dia, aprovar a Proposta da Diretoria para a Destinação do Lucro Apurado no Exercício de 2018, conforme proposta contida no anexo II.

2.3. Com relação ao item 1.3 da Ordem do Dia, foi aprovada a eleição do 2.3. Com relação ao item 1.3 da Ordem do dia, foi aprovada a eleição do **Sr. Alexandre Mattar Sobrinho**, brasileiro, casado, engenheiro eletricista, portador da cédula de identidade RG nº 528.963-7 – SESP/PR, inscrito no CPF/MF sob o nº 167.697.599-34, residente e domiciliado na Rua Jayme Canet, nº 188, Município de Curitiba, Estado do Paraná, como membro titular do Conselho Fiscal, com mandato até a Assembleia Geral Ordinária a realizar-se no ano de 2021, **em substituição** ao **Sr. Edson Augusto Buch**, que renunciou ao mandato em razão da permuta de ações entre a Copel GeT e Eletrosul.

2.4. Finalmente, em apreciação ao item 1.4, registrou o Sr. Presidente que a Acionista deliberou autorizar os administradores da Companhia a praticar todos e quaisquer atos necessários ao registro e publicação nos órgãos e livros próprios e os demais atos aqui previstos e aplicável na lei.

Leitura e Lavratura da Ata: Nada mais havendo a ser tratado, encerrou-se a Assembleia Geral Ordinária, da qual se lavrou a presente ata, devidamente aprovada e redigida na forma prevista pelo parágrafo 1º, do artigo 130, da Lei nº 6.404/76, que após ter sido lida e achada conforme, foi assinada em 01 (uma) única via, pelo Presidente, pelo Secretário e pelos representantes da Acionista.

Curitiba, 29 de abril de 2019.



Valdenir José Bertaglia
Secretário

Acionista Presente:

COPEL GERAÇÃO E TRANSMISSÃO S.A.



Moacir Carlos Bertol
Diretor Presidente
Copel Geração e Transmissão



Adriano Rudek de Moura
Copel Geração e Transmissão S.A.
Diretor de Finanças e de Relações com Investidores

Marumbi - Ata - AGO de 29.04.2019

Pág. 2 de 2



CERTIFICO O REGISTRO EM 12/06/2019 16:37 SOB Nº 20193455145.
PROTOCOLO: 193455145 DE 07/06/2019. CÓDIGO DE VERIFICAÇÃO:
11902693666. NIRE: 41300083843.
MARUMBI TRANSMISSORA DE ENERGIA S.A

LEANDRO MARCOS RAYSEL BISCAIA
SECRETÁRIO-GERAL
CURITIBA, 12/06/2019
www.empresafacil.pr.gov.br

ANEXO I



CERTIFICO O REGISTRO EM 12/06/2019 16:37 SOB Nº 20193455145.
PROTOCOLO: 193455145 DE 07/06/2019. CÓDIGO DE VERIFICAÇÃO:
11902693666. NIRE: 41300083843.
MARUMBI TRANSMISSORA DE ENERGIA S.A

LEANDRO MARCOS RAYSEL BISCAIA
SECRETÁRIO-GERAL
CURITIBA, 12/06/2019
www.empresafacil.pr.gov.br



C.N.P.J./M.F. 14.820.785/0001-53
Inscrição Estadual 90582569-08
Rua Comendador Araújo, 143 - 19º Andar - Centro - Curitiba - PR
marumbienergia.com.br

**RELATÓRIO DA ADMINISTRAÇÃO E
DEMONSTRAÇÕES FINANCEIRAS**
em 31 de dezembro de 2018

[Handwritten signatures and initials]



CERTIFICO O REGISTRO EM 12/06/2019 16:37 SOB Nº 20193455145.
PROTOCOLO: 193455145 DE 07/06/2019. CÓDIGO DE VERIFICAÇÃO:
11902693666. NIRE: 41300083843.
MARUMBI TRANSMISSORA DE ENERGIA S.A

LEANDRO MARCOS RAYSEL BISCAIA
SECRETÁRIO-GERAL
CURITIBA, 12/06/2019
www.empresafacil.pr.gov.br

Marumbi Transmissora de Energia S/A

Demonstrações Financeiras em 31 de dezembro de 2018

CONTEÚDO

Relatório da Administração	3
Balanco Patrimonial - Ativo	10
Balanco Patrimonial - Passivo e Patrimônio Líquido	11
Demonstrações de Resultados	12
Demonstração do Resultado Abrangente	13
Demonstrações das Mutações do Patrimônio Líquido	14
Demonstrações dos Fluxos de Caixa - Método Indireto	15
Notas Explicativas às Demonstrações Financeiras	17
Parecer dos auditores independentes sobre as Demonstrações Financeiras	31
Parecer do Conselho Fiscal sobre o relatório Anual da Administração, sobre o balanço patrimonial e sobre as demais demonstrações financeiras	33

[Handwritten signatures and initials]



CERTIFICO O REGISTRO EM 12/06/2019 16:37 SOB Nº 20193455145.
PROTOCOLO: 193455145 DE 07/06/2019. CÓDIGO DE VERIFICAÇÃO:
11902693666. NIRE: 41300083843.
MARUMBI TRANSMISSORA DE ENERGIA S.A

LEANDRO MARCOS RAYSEL BISCAIA
SECRETÁRIO-GERAL
CURITIBA, 12/06/2019
www.empresafacil.pr.gov.br

RELATÓRIO ANUAL DA ADMINISTRAÇÃO

REFERENTE AO EXERCÍCIO FINDO EM 31 DE DEZEMBRO DE 2018

1 - AOS AÇIONISTAS

A Administração da Marumbi Transmissora de Energia S.A., em atendimento às disposições legais e estatutárias pertinentes, apresenta o Relatório da Administração e as Demonstrações Financeiras da Companhia relativas ao exercício de 2018, bem como o Relatório dos Auditores Independentes. Toda a documentação relativa às contas ora apresentadas está à disposição dos senhores Acionistas, a quem a Diretoria terá o prazer de prestar os esclarecimentos adicionais necessários.

2 - A EMPRESA

Constituída em 19 de dezembro de 2011 com o propósito específico de implantação, operação e exploração comercial das instalações de transmissão caracterizadas no ANEXO 6F do Edital do Leilão nº 06/2011- ANEEL, que originou o Contrato de Concessão do Serviço Público de Transmissão de Energia nº 008/2012 – ANEEL, datado de 10 de maio de 2012, com um Capital Autorizado pelos acionistas de R\$ 100 milhões, compostas pela Linha de Transmissão Curitiba – Curitiba Leste, em 525 kV, circuito simples, com extensão aproximada de 29,14 km, com origem na Subestação Curitiba e término na Subestação Curitiba Leste e pela Subestação Curitiba Leste 525/230 kV e entradas de linha, interligações de barras, barramentos, instalações vinculadas e demais instalações necessárias às funções de medição, supervisão, proteção, comando, controle, telecomunicação, administração e apoio.

São de responsabilidade da TRANSMISSORA a implementação, das instalações de transmissão de rede básica, o trecho de Linha de Transmissão em 230 kV, circuito duplo, com extensão aproximada de 2,19 km, compreendido entre o ponto de seccionamento da Linha de Transmissão em 230 kV Uberaba – Posto Fiscal e a Subestação Curitiba Leste, as Entradas de Linha correspondentes na Subestação Curitiba Leste, e a aquisição de equipamentos necessários às modificações, substituições e adequações nas Entradas de Linha das Subestações Uberaba e Posto Fiscal e o trecho em Linha de Transmissão em 230 kV, circuito duplo, com extensão aproximada de 5,23 km, compreendido entre o ponto de seccionamento da Linha de Transmissão em 230 kV Santa Mônica – Distrito Industrial de São José dos Pinhais e a Subestação Curitiba Leste, as Entradas de Linha correspondentes na Subestação Curitiba Leste, e a aquisição dos equipamentos necessários às modificações, substituições e adequações nas Entradas de Linhas das Subestações Santa Mônica e Distrito Industrial de São José dos Pinhais.

Este empreendimento entrou em operação comercial no mês de junho de 2015, com investimentos na ordem de R\$ 117,7 milhões, auferindo a partir desta data as parcelas mensais da Receita Anual Permitida – RAP previstas no Contrato de Concessão nº 008/2012, firmado com a Agência Nacional de Energia Elétrica - ANEEL.

No ano de 2014 a SPE Marumbi recebeu, através da Resolução Autorizativa ANEEL nº 4.807 de 26 de agosto de 2014, autorização para implantar reforços nas instalações de transmissão de energia elétrica sob sua responsabilidade, especificamente: a instalação de 02 (dois) Bancos de Capacitores 230 kV, 2x100 MVAR e conexões, na Subestação Curitiba Leste, que em maio de 2016 entrou em operação comercial com investimentos na ordem de R\$ 8,8 milhões de reais, auferindo a partir desta data as parcelas mensais da Receita Anual Permitida – RAP previstas na Resolução Autorizativa da ANEEL.

Desta forma, é também de responsabilidade da Marumbi Transmissora de Energia S.A., operar e manter o respectivo reforço junto com as demais instalações operacionais do empreendimento Marumbi.



CERTIFICO O REGISTRO EM 12/06/2019 16:37 SOB Nº 20193455145.
PROTOCOLO: 193455145 DE 07/06/2019. CÓDIGO DE VERIFICAÇÃO:
11902693666. NIRE: 41300083843.
MARUMBI TRANSMISSORA DE ENERGIA S.A

LEANDRO MARCOS RAYSEL BISCAIA
SECRETÁRIO-GERAL
CURITIBA, 12/06/2019
www.empresafacil.pr.gov.br

RELATÓRIO ANUAL DA ADMINISTRAÇÃO

REFERENTE AO EXERCÍCIO FINDO EM 31 DE DEZEMBRO DE 2018

O Capital Social subscrito e integralizado é de R\$ 73.091, dividido em igual quantidade de ações ordinárias sem valor nominal.

Foi celebrado, em 30.08.2018, Contrato de Permuta de Ações Societárias, entre a COPEL Geração e Transmissão S.A. e a ELETROSUL Centrais Elétricas S.A, tendo como anuentes a Costa Oeste Transmissora de Energia S.A, a Marumbi Transmissora de Energia S.A. e a Transmissora Sul Brasileira de Energia S.A.

Pelo acordo, transferiu-se as ações pertencentes a ELETROSUL Centrais Elétricas S.A para a COPEL Geração e Transmissão S.A, ficando esta com 100% das ações da Marumbi Transmissora de Energia S.A.

3 - ORGANOGRAMA DA EMPRESA

A seguir é apresentado o organograma empresarial da Marumbi Transmissora de Energia S.A., em 31 de dezembro de 2018:

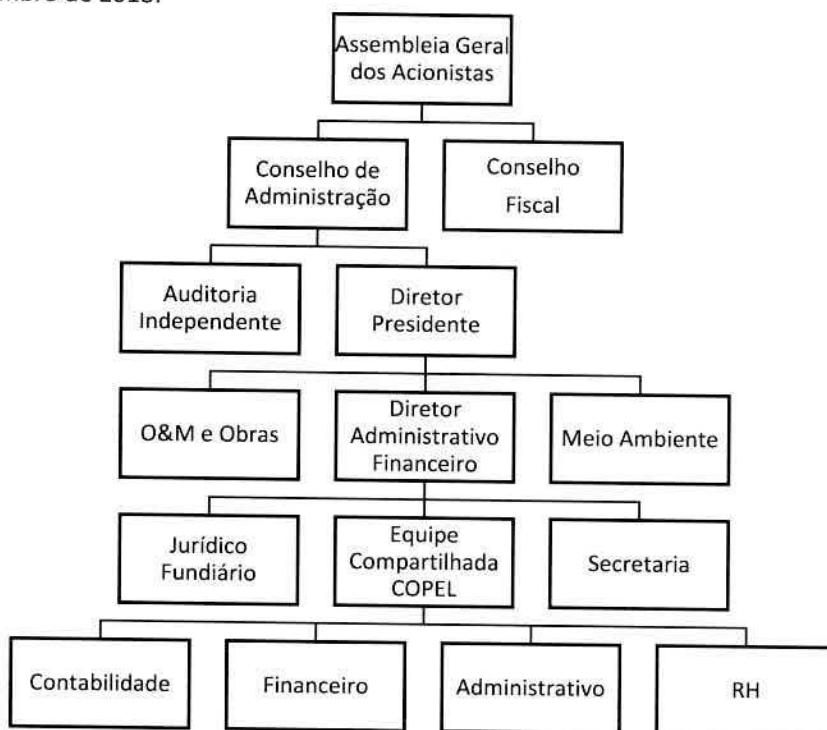

4 - GOVERNANÇA E SUSTENTABILIDADE

A Marumbi Transmissora de Energia S.A., segue o modelo de Governança da COPEL, Controladora de sua Acionista, Copel Geração e Transmissão S.A., que é pautado pela transparência, conformidade e responsabilidade social empresarial, conforme as melhores práticas propostas pelo Instituto Brasileiro de Governança Corporativa – IBGC.

Handwritten signatures and initials:
 [Signature]
 [Initials]
 [Initials]
 [Initials]

RELATÓRIO ANUAL DA ADMINISTRAÇÃO

REFERENTE AO EXERCÍCIO FINDO EM 31 DE DEZEMBRO DE 2018

São quatro princípios que orientam a Governança Corporativa: Transparência, Equidade, Prestação de Contas e Responsabilidade Corporativa. Com base nestes princípios, a Controladora COPEL desenvolveu sua Política de Governança para estabelecer o padrão e as melhores práticas de Governança Corporativa a serem adotadas pela Controladora e suas Subsidiárias Integrais onde está incluída também a Marumbi Transmissora de Energia S.A.

Para que a atuação seja permanentemente conduzida por princípios moralmente positivos, todos que atuam em nome da Empresa são regidos por um Código de Conduta desenvolvido em consonância com os valores da Controladora COPEL, os Princípios do Pacto Global e os princípios da Governança Corporativa.

Em 2016, a COPEL, Controladora da Acionista da Marumbi avançou no aprimoramento das suas práticas de governança corporativa com a criação da Diretoria de Governança, Risco e Compliance. A criação desta Diretoria antecipou o cumprimento de exigências da Lei Anticorrupção – regulamentada em 2015 e da nova Lei das Estatais nº 13.303/2016.

4.1 - Estrutura de Governança

A estrutura de Governança da Companhia, em 31.12.2018, é a demonstrada no organograma, conforme item 3.

4.2 - Práticas de Integridade

A Marumbi segue as práticas e políticas de Governança adotadas pela Controladora da sua Acionista no tocante a Diretoria Reunida, Conselho Fiscal e Conselho de Administração.

Programa de integridade

Através de um Contrato de Compartilhamento de Recursos Humanos e Infraestrutura Administrativa Associada, firmado com a COPEL, Controladora da Acionista Copel Geração e Transmissão S.A., e a Marumbi, segue as diretrizes e Programa de Integridade a partir do alinhamento com o Pacto Global da ONU e o compromisso público com o combate a corrupção adota ferramentas internas para disseminar a conduta ética e identificar desvios.

Canal de denúncia

O site da Marumbi Transmissora de Energia S.A., na Internet, disponibiliza um atalho para o Canal de Denúncia da Controladora da sua Acionista, Copel Geração e Transmissão S.A., onde a população em geral pode registrar quaisquer desvios de conduta.

Código de conduta

A Marumbi Transmissora de Energia S.A., adota o mesmo Código de Conduta Empresarial da Controladora da sua Acionista que está alinhado aos valores, e aos Princípios do Pacto Global da ONU e às diretrizes de Governança Corporativa da Controladora da sua Acionista.

Auditoria Externa

A Marumbi segue as diretrizes de Governança Corporativa da Controladora de sua Acionista que por sua vez segue os dispositivos legais estabelecidos pela CVM.

A Marumbi é auditada pela empresa Maciel Auditores S/S, que atua em todo território nacional e além de uma parceria internacional com a Hussell Bedford.

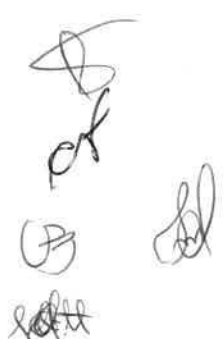

RELATÓRIO ANUAL DA ADMINISTRAÇÃO
REFERENTE AO EXERCÍCIO FINDO EM 31 DE DEZEMBRO DE 2018

5 - SISTEMA DE TRANSMISSÃO DA EMPRESA

O sistema elétrico da Marumbi Transmissora de Energia S.A., integrou a Rede Básica do Sistema Interligado Nacional - SIN no fim do mês de junho de 2015, cuja coordenação da operação é o Operador Nacional do Sistema Elétrico – ONS, com o qual foi celebrado o respectivo Contrato de Prestação de Serviços de Transmissão – CPST nº 018/2012, em 10 de julho de 2012.

Os ativos da Marumbi Transmissora de Energia S.A., são os seguintes:

- 1) Uma entrada de linha de 525 kV na subestação Curitiba da Eletrosul;
- 2) Uma Linha de Transmissão de 525 kV que interliga a subestação Curitiba com a subestação Curitiba Leste passando pelos municípios de Curitiba, Fazenda Rio Grande e São José dos Pinhais com 29,14 km de extensão;
- 3) Subestação Curitiba Leste 525/230 kV com um Banco de Transformadores de 672 MVA mais um equipamento reserva de 224 MVA e dois Bancos de Capacitores conectados na barra de 230 kV com potência de 100 MVar cada Banco;
- 4) Os Seccionamentos das Linhas de 230 kV Uberaba – Posto Fiscal e Santa Mônica – Distrito Industrial de São José dos Pinhais foram transferidos (Transferência não Onerosa) para a Copel Geração e Transmissão S.A., de acordo com as obrigações constantes do Leilão da ANEEL para o empreendimento Marumbi.

6 - DESEMPENHO SOCIOAMBIENTAL

6.1 - Fornecedores

A Marumbi é uma Sociedade de Economia Mista, e está sujeita a Lei 13.303/2016, levando a administração adotar as mesmas práticas e obrigações de sua Acionista, Copel Geração e Transmissão S.A.

Como todo processo de seleção de fornecedores está restringido por Leis, a Marumbi não escolhe os fornecedores. A Marumbi exige a conformidade com a legislação trabalhista e fiscal nos editais de licitações e Contratos, manuais de cadastramento de Fornecedores, normas e manuais técnicos da sua Acionista, permanentemente disponibilizados, online.

6.2 - Clientes

A Marumbi adota no seu modelo de administração o diálogo permanente com a sua Acionista, Usuários, Prestadores de Serviços, Fornecedores, Governo e Comunidades, visando a perenidade dos seus negócios.

6.3 - Comunidade e Meio Ambiente

Os impactos socioeconômicos das atividades da Companhia se apresentam em diferentes magnitudes e de acordo com a característica do seu projeto.

A Companhia busca agir em consonância com a Política de Sustentabilidade e o Código de Conduta Empresarial da Controladora de sua Acionista visando sempre a perenidade dos seus negócios.

As condicionantes ambientais das licenças de operação da Subestação Curitiba Leste e da Linha de Transmissão de 525 kV, que passa por três municípios entre as cidades de Curitiba, Fazenda Rio Grande e São José dos Pinhais no Estado do Paraná, foram todas atendidas no exercício de 2018, viabilizando desta forma, a renovação das licenças ambientais pelo Instituto Ambiental do Paraná – IAP, quando as licenças de operação em vigor, precisarem ser renovadas no ano de 2019.



CERTIFICO O REGISTRO EM 12/06/2019 16:37 SOB Nº 20193455145.
PROTOCOLO: 193455145 DE 07/06/2019. CÓDIGO DE VERIFICAÇÃO:
11902693666. NIRE: 41300083843.
MARUMBI TRANSMISSORA DE ENERGIA S.A

LEANDRO MARCOS RAYSEL BISCAIA
SECRETÁRIO-GERAL
CURITIBA, 12/06/2019
www.empresafacil.pr.gov.br

RELATÓRIO ANUAL DA ADMINISTRAÇÃO

REFERENTE AO EXERCÍCIO FINDO EM 31 DE DEZEMBRO DE 2018

7 - DESEMPENHO ECONOMICO-FINANCEIRO

Conforme Contrato de Concessão, Subestações, Linhas de Transmissão e mais a ampliação de 02 (dois) Bancos de Capacitores, a prestação do serviço de transmissão está sendo remunerada mediante o pagamento da Receita Anual Permitida – RAP, a partir da data da disponibilização das instalações para a operação comercial, sendo reajustada anualmente no mês de julho de cada ano, pelo Índice Nacional de Preços ao Consumidor Amplo – IPCA.

O faturamento médio mensal da Companhia no exercício de 2018 foi de R\$ 1,56 milhões, totalizando no ano de 2018 o montante de R\$ 18,77 milhões, envolvendo os agentes do Sistema Interligado Nacional – SIN e gerenciado pelo Operador Nacional do Sistema Elétrico - ONS.

A Companhia encerrou o exercício de 2018 com aplicações financeiras de R\$ 6,28 milhões na Caixa Econômica Federal S.A., demonstrando sua solidez e capacidade de atender eventos adversos onde a disponibilidade financeira imediata evita a necessidade de captação de recursos financeiros.

No decorrer do ano de 2018 a Diretoria Executiva da Marumbi, fechou acordo com a empresa Toshiba Infraestrutura América do Sul Ltda., para por fim ao pleito de Reequilíbrios Econômicos Financeiros do Contrato CO nº 002/2012, relativo a implantação das Subestações SE Curitiba e Curitiba Leste, no valor total de R\$ 4,7 milhões a preços históricos do Contrato, pelo valor de R\$ 0,66 mil a preços históricos do Contrato, mediante assinatura do Termo de Transação e Quitação do Contrato no dia 09 de agosto de 2018, bem como aplicou multa Contratual por atrasos na entrega das obras no valor de R\$1,93 milhões.

No mês de setembro de 2018 foi quitado o valor líquido atualizado do Termo de Transação e Quitação do Contrato no montante de R\$ 0,84 mil e, no mês de outubro de 2018, foram pagos os tributos para a Receita Federal (IRPJ e CSLL) com alíquota de 34% sobre o valor da multa aplicada. Os valores desembolsados estavam previstos no orçamento aprovado para o exercício 2018.

O saldo líquido é soma do saldo de contrato existente a pagar com o valor acordado a pagar com o Reequilíbrio Econômico e Financeiro, com suas atualizações, subtraído o valor da multa contratual.

A Companhia tem um Contrato de Concessão com vigência até 2042 com o Poder Concedente ANEEL que garante a Taxa Interna de Rentabilidade - TIR de acordo com o Plano de Negócios inicial do empreendimento Marumbi.

7.1 - Indicadores

Apresentamos a seguir os principais indicadores utilizados pela Administração para melhor visualização dos resultados da Companhia:

Indicadores de resultado			Indicadores de rentabilidade		
	31.12.2018	31.12.2017		31.12.2018	31.12.2017
ROB (Receita Operacional Bruta)	22.332	20.988	Lucro líquido	13.823	(11.921)
ROL (Receita Operacional Líquida)	20.826	19.498	Patrimônio Líquido	117.217	106.677
Lucro líquido	13.823	(11.921)	Retorno sobre o PL	12%	-11%
			Indicadores de liquidez		
	31.12.2018	31.12.2017		31.12.2018	31.12.2017
PMSO	5.678	29.086	Ativo Circulante	12.547	10.314
(-) Depreciação Imob. Da Administração	(4)	(4)	Ativo Não Circulante	159.531	151.841
(-) Provisões	-	-	Passivo Circulante	9.802	6.386
(-) Queda na revisão Tarifária	-	(24.203)	Exigível a Longo Prazo	45.059	49.092
PMSO AJUSTADO	5.674	4.879	Endividamento Total	0,32	0,34
PMSO ajustado / ROL	0,27	0,25	Liquidez Geral	3,14	2,92
			Liquidez Corrente	1,28	1,62

Handwritten signatures and initials:
 [Signature]
 [Signature]
 [Signature]
 [Signature]

RELATÓRIO ANUAL DA ADMINISTRAÇÃO
REFERENTE AO EXERCÍCIO FINDO EM 31 DE DEZEMBRO DE 2018**ICSD - Índice de Cobertura do Serviço da Dívida**

O ICSD - Índice de Cobertura do Serviço da Dívida em 31/12/2018, conforme detalhado nas notas explicativas das Demonstrações Financeiras é de **1,37**.

8 - COMPOSIÇÃO DOS GRUPOS RESPONSÁVEIS PELA GOVERNANÇA**4.3 - Composição dos grupos responsáveis pela Governança****Conselho de Administração**

Presidente: Cláudio Bragança M. Falcão

Membro: Ilmar da Silva Moreira

Membro: Cargo vago

Conselho de Fiscal

Presidente: Gerson José Gonçalves

Membro: Eomar Antônio Concato

Membro: Cargo vago

Diretoria

Diretor Presidente: Alfonso Schmitt

Diretor Administrativo Financeiro: Valdenir José Bertaglia

Contador

CRC/PR-060139/0-8: Luiz Fernando Capeloto Macohin - COPEL Geração e Transmissão S.A.

Informações sobre este Relatório:

Fone +55 (41) 3028-4322

E-mail: marumbi@marumbienergia.com.br Site: <http://www.marumbienergia.com.br/>

Finalmente, a Diretoria Executiva deixa consignado seus agradecimentos aos Acionistas, Colaboradores, Auditores, Seguradoras, Usuários, Agentes Financeiros e do Setor Elétrico e a todos que direta ou indiretamente colaboraram para o êxito das atividades e resultados da Companhia.

Curitiba, 13 de março de 2019

DIRETORIA EXECUTIVA

ALFONSO

SCHMITT:14742411900

Assinado de forma digital por
ALFONSO SCHMITT:14742411900
Dados: 2019.03.21 16:36:46 -03'00'

Alfonso Schmitt
Diretor Presidente

VALDENIR JOSÉ

BERTAGLIA:17092809991

Assinado de forma digital por VALDENIR
JOSE BERTAGLIA:17092809991
Dados: 2019.03.21 16:38:42 -03'00'

Valdenir José Bertaglia
Diretor Administrativo-Financeiro



CERTIFICO O REGISTRO EM 12/06/2019 16:37 SOB Nº 20193455145.
PROTOCOLO: 193455145 DE 07/06/2019. CÓDIGO DE VERIFICAÇÃO:
11902693666. NIRE: 41300083843.
MARUMBI TRANSMISSORA DE ENERGIA S.A

LEANDRO MARCOS RAYSEL BISCAIA
SECRETÁRIO-GERAL
CURITIBA, 12/06/2019
www.empresafacil.pr.gov.br



C.N.P.J./M.F. 14.820.785/0001-53
Inscrição Estadual 90582569-08
Rua Comendador Araújo, 143 - 19º Andar - Centro - Curitiba - PR
marumbienergia.com.br

DEMONSTRAÇÕES FINANCEIRAS em 31 de dezembro de 2018

[Handwritten signatures]



9



CERTIFICO O REGISTRO EM 12/06/2019 16:37 SOB Nº 20193455145.
PROTOCOLO: 193455145 DE 07/06/2019. CÓDIGO DE VERIFICAÇÃO:
11902693666. NIRE: 41300083843.
MARUMBI TRANSMISSORA DE ENERGIA S.A

LEANDRO MARCOS RAYSEL BISCAIA
SECRETÁRIO-GERAL
CURITIBA, 12/06/2019
www.empresafacil.pr.gov.br

Balanços Patrimoniais

Levantados em 31 de dezembro de 2018 e 31 de dezembro de 2017

Em milhares de reais

ATIVO	NE nº	31.12.2018	31.12.2017
CIRCULANTE			
Caixa e equivalentes de caixa	4	3.632	1.949
Clientes	5	2.107	1.981
Tributos a recuperar	10	5	2
Despesas antecipadas		37	37
Ativo de contrato	6	6.766	6.345
		12.547	10.314
NÃO CIRCULANTE			
Realizável a Longo Prazo			
Depósitos vinculados	7	2.660	2.531
Ativo de contrato	6	156.831	149.266
		159.491	151.797
Imobilizado		21	25
Intangível		19	19
		159.531	151.841
TOTAL DO ATIVO		172.078	162.155

As notas explicativas - NE são parte integrante das Demonstrações Financeiras

[Handwritten signatures and initials]

Balanços Patrimoniais

Levantados em 31 de dezembro de 2018 e 31 de dezembro de 2017

Em milhares de reais

PASSIVO	NE nº	31.12.2018	31.12.2017
CIRCULANTE			
Fornecedores	8	460	27
Financiamentos	9	5.245	5.220
Obrigações sociais e trabalhistas		3	3
Obrigações fiscais	10	223	216
Dividendos	11	3.283	-
Encargos setoriais	12	588	687
Outros passivos circulantes		-	233
		9.802	6.386
NÃO CIRCULANTE			
Fornecedores	13	-	3.129
Financiamentos	9	33.965	38.651
Impostos diferidos	14	4.911	4.798
Provisões para litígios	15	6.183	2.514
		45.059	49.092
PATRIMÔNIO LÍQUIDO			
Capital social	16.1	73.091	73.091
Reserva legal	16.2	3.207	2.516
Reserva de retenção de lucros	16.2	40.919	31.070
		117.217	106.677
TOTAL DO PASSIVO		172.078	162.155

As notas explicativas - NE são parte integrante das Demonstrações Financeiras

[Handwritten signatures and initials]

Demonstrações de Resultados

Para os períodos findos em 31 de dezembro de 2018 e 31 de dezembro de 2017

Em milhares de reais

	NE nº	31.12.2018	31.12.2017
RECEITA OPERACIONAL LÍQUIDA	17	20.826	19.498
Custos operacionais		(376)	(212)
LUCRO OPERACIONAL BRUTO		20.450	19.286
Despesas operacionais			
Efeitos negativos da revisão tarifária	20	-	(24.203)
Material		(8)	(10)
Serviço de terceiros		(4.566)	(4.009)
Depreciação		(4)	(4)
Gerais e administrativas		(241)	(297)
Provisões		(50)	-
Pessoal e administradores		(433)	(351)
		(5.302)	(28.874)
LUCRO (PREJUÍZO) ANTES DO RESULTADO FINANCEIRO E DOS TRIBUTOS		15.148	(9.588)
Resultado financeiro			
Receitas financeiras		3.359	502
Despesas financeiras		(3.189)	(3.642)
		170	(3.140)
LUCRO (PREJUÍZO) OPERACIONAL		15.318	(12.728)
Imposto de renda e contribuição social			
Imposto de renda e contribuição social		(1.382)	(755)
Imposto de renda e contribuição social diferidos		(113)	1.562
		(1.495)	807
LUCRO LÍQUIDO (PREJUÍZO) DO PERÍODO		13.823	(11.921)

As notas explicativas - NE são parte integrante das Demonstrações Financeiras

[Handwritten signatures and initials]

Demonstrações de Resultados Abrangentes

Para os períodos findos em 31 de dezembro de 2018 e 31 de dezembro de 2017

Em milhares de reais

	31.12.2018	31.12.2017
LUCRO LÍQUIDO (PREJUÍZO) DO EXERCÍCIO	13.823	(11.921)
RESULTADO ABRANGENTE DO EXERCÍCIO	13.823	(11.921)

As notas explicativas - NE são parte integrante das Demonstrações Financeiras



CERTIFICO O REGISTRO EM 12/06/2019 16:37 SOB Nº 20193455145.
PROTOCOLO: 193455145 DE 07/06/2019. CÓDIGO DE VERIFICAÇÃO:
11902693666. NIRE: 41300083843.
MARUMBI TRANSMISSORA DE ENERGIA S.A

LEANDRO MARCOS RAYSEL BISCAIA
SECRETÁRIO-GERAL
CURITIBA, 12/06/2019
www.empresafacil.pr.gov.br

Demonstrações das Mutações do Patrimônio Líquido

Para os períodos findos em 31 de dezembro de 2018 e 31 de dezembro de 2017

Em milhares de reais

	NE nº	Capital Social Integralizado	RESERVA DE LUCROS					Patrimônio Líquido Total
			Reserva Legal	Reserva de Retenção de Lucros	Reserva de Lucros a Realizar	Lucros à disposição da AGO	Lucros ou Prejuízos Acumulados	
Saldo em 01 de janeiro de 2017		68.691	2.516	-	28.573	14.418	-	114.198
Aumento de capital c/ AFAC recebido no exercício anterior		4.400	-	-	-	-	-	4.400
Prejuízo do exercício		-	-	-	-	-	(11.921)	(11.921)
Absorção do prejuízo do exercício		-	-	-	-	(11.921)	11.921	-
Transferências propostas à A.G.O.		-	-	31.070	(28.573)	(2.497)	-	-
Saldo em 31 de dezembro de 2017		73.091	2.516	31.070	-	-	-	106.677
Lucro líquido do exercício		-	-	-	-	-	13.823	13.823
Destinação proposta à A.G.O.		-	-	-	-	-	(691)	-
Reserva legal	16.2	-	691	-	-	-	(3.283)	-
Dividendos	11	-	-	-	-	-	(9.849)	-
Transferência para reserva de retenção de lucros	16.2	-	-	9.849	-	-	-	-
Saldo em 31 de dezembro de 2018		73.091	3.207	40.919	-	-	-	117.217

As notas explicativas - NE são parte integrante das Demonstrações Financeiras

Demonstrações dos Fluxos de Caixa - Método Indireto
 Para os períodos findos em 31 de dezembro de 2018 e 31 de dezembro de 2017
 Em milhares de reais

	NE nº	31.12.2018	31.12.2017
Fluxo de caixa das atividades operacionais			
Lucro ou prejuízo líquido do exercício		13.823	(11.921)
Ajustes por			
Variações monetárias não realizadas - líquidas	9	3.175	3.623
Variações dos ativos de contrato	6	(7.986)	22.256
Imposto de renda e contribuição social		1.382	755
Imposto de renda e contribuição social diferidos		113	(1.562)
Depreciação e amortização		4	4
Perdas estimadas, provisões e reversões operacionais líquidas		4.129	-
LUCRO LÍQUIDO DO PERÍODO		14.640	13.155
Redução (aumento) dos ativos			
Clientes		(176)	271
Outros créditos		-	53
Tributos a recuperar		(3)	8
Despesas do exercício seguinte		-	(37)
		(179)	295
Aumento (redução) dos passivos			
Obrigações sociais e trabalhistas		-	-
fornecedores		(2.696)	(333)
Obrigações fiscais	1	(5)	(5)
Encargos setoriais		(99)	22
Outros passivos		(233)	233
Litígios - provisões judiciais quitadas		(410)	(897)
		(3.437)	(980)
CAIXA GERADO PELAS ATIVIDADES OPERACIONAIS		11.024	12.470
Imposto de renda e contribuição social pagos		(1.376)	(730)
Encargos de financiamentos pagos	9	(3.010)	(3.308)
CAIXA LÍQUIDO GERADO PELAS ATIVIDADES OPERACIONAIS		6.638	8.432

*Continua



Demonstrações dos Fluxos de Caixa - Método Indireto
 Para os períodos findos em 31 de dezembro de 2018 e 31 de dezembro de 2017
 Em milhares de reais

	NE nº	31.12.2018	31.12.2017
Fluxo de caixa das atividades de investimento			
Aplicações financeiras		(129)	(189)
Aquisições de imobilizado		-	(5)
Aquisições de intangível		-	(2)
CAIXA LÍQUIDO UTILIZADO PELAS ATIVIDADES DE INVESTIMENTO		(129)	(196)
Fluxo de caixa líquido das atividades de financiamento			
Amortização de principal de financiamentos	9	(4.826)	(4.805)
Dividendos pagos		-	(4.806)
CAIXA LÍQUIDO UTILIZADO PELAS ATIVIDADES DE FINANCIAMENTO		(4.826)	(9.611)
Variação líquida no caixa e equivalentes de caixa		1.683	(1.375)
Saldo inicial de caixa e equivalentes de caixa		1.949	3.324
Saldo final de caixa e equivalentes de caixa		3.632	1.949
VARIAÇÃO NO CAIXA E EQUIVALENTES DE CAIXA		1.683	(1.375)

As notas explicativas - NE são parte integrante das demonstrações financeiras

[Handwritten signatures and initials]

Marumbi Transmissora de Energia S/A

C.N.P.J./M.F. 14.820.785/0001-53

NOTAS EXPLICATIVAS ÀS DEMONSTRAÇÕES FINANCEIRAS

Para os períodos findos em 31 de dezembro de 2018 e 31 de dezembro de 2017

Em milhares de reais

NOTA 1 – CONTEXTO OPERACIONAL

A Marumbi Transmissora de Energia S.A. é uma Companhia de capital fechado e está registrada no CNPJ sob o nº 14.820.785/0001-53, e Número de Identificação do Registro de Empresas - NIRE sob o nº 41300083843, com sede e foro para todos os efeitos legais na Rua Comendador Araújo, nº 143, bairro Centro, CEP: 80420-000, na cidade de Curitiba, estado do Paraná.

As suas atividades estão sob concessão e reguladas pela Agência Nacional de Energia Elétrica – ANEEL, vinculada ao Ministério de Minas e Energia, através do Contrato de Concessão nº 008/2012 – ANEEL, que regula a concessão do Serviço Público de Transmissão outorgada pelo Decreto s/nº, de 16 de abril de 2012, publicado no Diário Oficial em 17 de abril de 2011, pelo prazo de 30 (trinta) anos, contado a partir de sua data de celebração, para construção, operação e manutenção das instalações de Transmissão, caracterizadas no Anexo 6F do Edital do Leilão nº 06/2011 – ANEEL – “características e requisitos básicos das instalações de Transmissão”.

NOTA 2 - BASE DE PREPARAÇÃO DAS DEMONSTRAÇÕES FINANCEIRAS**2.1 Declarações de conformidade**

As demonstrações financeiras da Companhia, foram preparadas de acordo com as Normas Internacionais de Contabilidade (International Financial Reporting Standards - IFRS), emitidas pelo International Accounting Standards Board - IASB e também de acordo com as práticas contábeis adotadas no Brasil, que compreendem os pronunciamentos, as orientações e as interpretações emitidos pelo Comitê de Pronunciamentos Contábeis - CPC, aprovados pela Comissão de Valores Mobiliários - CVM e pelo Conselho Federal de Contabilidade - CFC.

A Administração declara que todas as informações relevantes próprias das demonstrações financeiras, e somente elas, estão sendo evidenciadas e que correspondem às utilizadas na gestão. As demonstrações financeiras da Marumbi Transmissora de Energia S.A. foram aprovadas e autorizadas pela administração em 13 de março de 2019.

2.2 Moeda funcional e moeda de apresentação

As demonstrações financeiras são apresentadas em real, que é a moeda funcional da Companhia. As informações financeiras foram arredondadas para o milhar mais próximo, exceto quando indicado de outra forma.

2.3 Base de mensuração

As demonstrações financeiras foram elaboradas com base no custo histórico, com exceção de determinados instrumentos financeiros e investimentos.

2.4 Uso de estimativas e julgamentos

Na preparação destas demonstrações financeiras, a Administração utilizou julgamentos, estimativas e premissas que afetam a aplicação de políticas contábeis e os valores reportados dos ativos, passivos, receitas e despesas da Companhia. Os resultados reais podem divergir dessas estimativas.



17



CERTIFICO O REGISTRO EM 12/06/2019 16:37 SOB Nº 20193455145.
PROTOCOLO: 193455145 DE 07/06/2019. CÓDIGO DE VERIFICAÇÃO:
11902693666. NIRE: 41300083843.
MARUMBI TRANSMISSORA DE ENERGIA S.A

LEANDRO MARCOS RAYSEL BISCAIA
SECRETÁRIO-GERAL
CURITIBA, 12/06/2019
www.empresafacil.pr.gov.br

Marumbi Transmissora de Energia S/A

C.N.P.J./M.F. 14.820.785/0001-53

As estimativas e premissas são revisadas de forma contínua. As revisões das estimativas são reconhecidas prospectivamente.

2.4.1 Julgamentos

As informações sobre julgamentos realizados na aplicação das políticas contábeis que têm efeitos significativos sobre os valores reconhecidos nas demonstrações financeiras, exceto aqueles que envolvem estimativas, estão incluídas nas seguintes notas explicativas:

NE nº 3.4 - Instrumentos financeiros.

2.4.2 - Incertezas sobre premissas e estimativas

As informações sobre as principais premissas a respeito do futuro e outras principais origens de incerteza nas estimativas, que podem levar a ajustes significativos aos valores dos ativos e passivos no próximo exercício financeiro, estão incluídas nas seguintes notas explicativas:

NE nº 6 - Contas a receber vinculadas à concessão;

NE nº 14 - Impostos diferidos;

NE nº 15 - Provisões para litígios e passivos contingentes.

2.5 Estrutura de Apresentação das Demonstrações

Qualquer alteração na estrutura de apresentação das demonstrações contábeis em relação ao exercício anterior, visa apenas alinhar com a estrutura das demonstrações contábeis da acionista COPEL GET, não alterando em nenhum momento os fatos contábeis já registrados.

2.6 Julgamento da administração quanto à continuidade operacional

A Marumbi possui a concessão para a transmissão de energia até 2042 e, portanto, a administração considera inexistentes quaisquer riscos quanto à continuidade operacional.

NOTA 3 - PRINCIPAIS POLÍTICAS CONTÁBEIS**3.1 Apuração de resultado**

O resultado das operações é apurado em conformidade com o regime contábil de competência.

3.2 Classificação de itens circulantes e não circulantes

No Balanço Patrimonial, ativos e obrigações vincendas ou com expectativa de realização dentro dos próximos 12 meses, são classificados como itens circulantes e aqueles com vencimento ou com expectativa de realização superior a 12 meses, são classificados como itens não circulantes.

3.3 Caixa e equivalentes de caixa

Caixa e equivalentes de caixa incluem depósitos bancários e investimentos temporários de curto prazo de liquidez imediata. Os investimentos temporários de curto prazo estão registrados por seus valores justos.

3.4 Instrumentos financeiros

A Companhia não opera com instrumentos financeiros derivativos.

3.4.1 - Ativos financeiros não derivativos

A Companhia reconhece os recebíveis e depósitos inicialmente na data em que foram originados.

Todos os outros ativos financeiros (incluindo os ativos designados pelo valor justo por meio do resultado) são reconhecidos inicialmente na data da negociação, na qual a Companhia se torna uma das partes das disposições contratuais do instrumento.



18



CERTIFICO O REGISTRO EM 12/06/2019 16:37 SOB Nº 20193455145.
PROTOCOLO: 193455145 DE 07/06/2019. CÓDIGO DE VERIFICAÇÃO:
11902693666. NIRE: 41300083843.
MARUMBI TRANSMISSORA DE ENERGIA S.A

LEANDRO MARCOS RAYSEL BISCAIA
SECRETÁRIO-GERAL
CURITIBA, 12/06/2019
www.empresafacil.pr.gov.br

Marumbi Transmissora de Energia S/A

C.N.P.J./M.F. 14.820.785/0001-53

A Companhia desreconhece um ativo financeiro quando os direitos contratuais aos fluxos de caixa do ativo expiram ou quando a Companhia transfere os direitos ao recebimento dos fluxos de caixa contratuais, sobre um ativo financeiro em uma transação, no qual, essencialmente todos os riscos e benefícios da titularidade do ativo financeiro são transferidos.

3.4.2 - Passivos financeiros não derivativos

A Companhia reconhece todos passivos financeiros (incluindo passivos designados pelo valor justo registrado no resultado), inicialmente na data de negociação, na qual a Companhia se torna uma parte das disposições contratuais do instrumento.

A Companhia baixa um passivo financeiro quando tem suas obrigações contratuais retiradas, canceladas ou expiradas.

A Companhia classifica os passivos financeiros não derivativos, na categoria de outros passivos financeiros. Tais passivos financeiros são reconhecidos inicialmente pelo valor justo acrescido de quaisquer custos de transação atribuíveis. Após o reconhecimento inicial, esses passivos financeiros são medidos pelo custo amortizado, através do método dos juros efetivos.

A Companhia tem os seguintes passivos financeiros não derivativos: "fornecedores" e "outras contas a pagar".

3.5 Contas a receber vinculadas à concessão - Ativos de contrato

Representado pela construção em curso ou em serviço da infraestrutura delegada pelo Poder Concedente, condicionado ao recebimento da receita não somente pela passagem do tempo, mas após cumprir a obrigação de desempenho de manter e operar a infraestrutura.

Concessão de transmissão de energia elétrica

Representa o saldo dos contratos de serviço público de transmissão de energia elétrica firmados com o Poder Concedente para construir, operar e manter as linhas e subestações de alta tensão dos centros de geração até os pontos de distribuição.

Durante a vigência do contrato de concessão a Companhia recebe, condicionado ao seu desempenho, uma remuneração denominada Receita Anual Permitida - RAP que amortiza os investimentos realizados na construção da infraestrutura e faz frente os custos de operação e manutenção incorridos. Após o início da operação comercial e na medida em que o serviço de operação e manutenção é prestado, mensalmente essa receita é reconhecida no resultado e faturada em conjunto com a parte da receita reconhecida na fase de construção referente a remuneração dos ativos construídos que passa a ser apresentada em na rubrica de clientes até o seu recebimento efetivo.

O ativo proveniente da construção da infraestrutura de transmissão é formado pelo reconhecimento da receita de construção e por sua remuneração financeira.

No vencimento da concessão, se houver saldo remanescente ainda não recebido relacionado à construção da infraestrutura, este será recebido diretamente do Poder Concedente, conforme previsto no contrato de concessão, a título de indenização pelos investimentos efetuados e não recuperados por meio da RAP.

3.6 - Ativos circulantes e não circulantes

São demonstrados os valores de custo ou realização, incluindo, quando aplicáveis, os rendimentos auferidos.



19



CERTIFICO O REGISTRO EM 12/06/2019 16:37 SOB Nº 20193455145.
PROTOCOLO: 193455145 DE 07/06/2019. CÓDIGO DE VERIFICAÇÃO:
11902693666. NIRE: 41300083843.
MARUMBI TRANSMISSORA DE ENERGIA S.A

LEANDRO MARCOS RAYSEL BISCAIA
SECRETÁRIO-GERAL
CURITIBA, 12/06/2019
www.empresafacil.pr.gov.br

Marumbi Transmissora de Energia S/A

C.N.P.J./M.F. 14.820.785/0001-53

3.7 - Passivos circulantes e não circulantes

São demonstrados pelos valores conhecidos ou exigíveis, acrescidos, quando aplicáveis, dos respectivos encargos e variações monetárias.

3.8 - Capital social

A Companhia possui somente ações ordinárias. As ações ordinárias são classificadas como patrimônio líquido. Custos adicionais diretamente atribuíveis à emissão de ações e opções de ações são reconhecidos como dedução do patrimônio líquido, livre de quaisquer efeitos tributários.

3.9 - Receita de aplicação financeira

A receita de aplicação financeira é reconhecida *pró-rata die* com base no método da taxa de juros efetiva ou, quando aplicável, pelas variações de mercado dos instrumentos financeiros.

3.10 - Forma de tributação

A Concessionária adota para o exercício o regime tributário do Lucro Presumido para fins de reconhecimento do Imposto de Renda Pessoa Jurídica – IRPJ, adicional IRPJ e para a Contribuição Social Sobre o Lucro Líquido – CSLL.

3.11 - Provisões

Uma provisão é reconhecida, em função de um evento passado, se há uma obrigação legal ou construtiva que possa ser estimada de maneira confiável, e é provável que um recurso econômico seja exigido para liquidar a obrigação.

3.12 - Imobilizado e Intangível

O imobilizado e o intangível são apresentados pelo custo histórico de aquisição, subtraída a depreciação/amortização.

3.13 Novas normas adotadas a partir deste exercício

Os seguintes pronunciamentos contábeis foram revisados e não tiveram nenhum efeito importante sobre as transações realizadas pela Companhia em períodos anteriores ou posteriores ao início de sua vigência, em 1º.01.2018:

- (i) ICPC 21 – Transações em moeda estrangeira e adiantamento (IFRIC 22);
- (ii) CPC 10 (R1) - Pagamento baseado em ações (IFRS 2);
- (iii) CPC 11 - Contratos de seguro (IFRS 4);
- (iv) CPC 28 – Propriedades para investimento (IAS 40);
- (v) CPC 18 (R2) - Investimento em coligada, em controlada e em empreendimento controlado em conjunto (IAS 28); e
- (vi) Revisão anual do CPC nº 12/2017 (IASB ciclo 2014-2016).

3.13.1 - CPC 48/IFRS 9 - Instrumentos Financeiros

Na adoção do CPC 48/IFRS 9 a Companhia aplicou a isenção constante do item 7.2.15 da norma, que lhe permite não reapresentar informações comparativas de períodos anteriores decorrentes das alterações na classificação e mensuração de instrumentos financeiros.

A nova norma estabeleceu um novo modelo para classificação e mensuração de ativos financeiros, baseado nas características dos fluxos de caixa e no modelo de negócios usado para gerir o ativo.

Em relação ao impairment de ativos financeiros, o CPC 48/IFRS 9 definiu o modelo de expectativa de perda no crédito, o qual requer que a empresa registre contabilmente a expectativa de perdas em créditos e modificações nessa expectativa a cada data de reporte. Anteriormente, o impairment de contas a receber de clientes eram apresentados como perdas incorridas.



20



CERTIFICO O REGISTRO EM 12/06/2019 16:37 SOB Nº 20193455145.
PROTOCOLO: 193455145 DE 07/06/2019. CÓDIGO DE VERIFICAÇÃO:
11902693666. NIRE: 41300083843.
MARUMBI TRANSMISSORA DE ENERGIA S.A

LEANDRO MARCOS RAYSEL BISCAIA
SECRETÁRIO-GERAL
CURITIBA, 12/06/2019
www.empresafacil.pr.gov.br

Marumbi Transmissora de Energia S/A

C.N.P.J./M.F. 14.820.785/0001-53

Desde a adoção da nova norma a Companhia aplica a abordagem simplificada e, quando aplicável, registra perdas esperadas durante toda a vida dos ativos financeiros de contas a receber de clientes

Com relação aos passivos financeiros, o CPC 48/IFRS 9 definiu que a mudança no valor justo do passivo financeiro designado ao valor justo contra o resultado, que seja atribuível a mudanças no risco de crédito daquele passivo, seja apresentada em outros resultados abrangentes e não na demonstração do resultado, a menos que tal reconhecimento resulte em incompatibilidade na demonstração do resultado. Não houve impacto na classificação de passivos financeiros da Companhia.

3.13.2 - CPC 47/IFRS 15 - Receita de contratos com clientes

Na adoção do CPC 47/IFRS 15, a Companhia optou por adotar a norma na data da aplicação inicial como ajuste ao saldo de abertura, considerando somente os contratos abertos anteriores à data de aplicação, conforme previsto no Apêndice C do CPC 47, em seus itens C3 (b) e C7.

A norma estabelece que uma entidade deve reconhecer a receita para representar a transferência (ou promessa) de bens ou serviços a clientes de forma a refletir a consideração de qual montante espera trocar por aqueles bens ou serviços. Portanto, a entidade reconhece a receita somente quando (ou se) a obrigação de desempenho for cumprida, ou seja, quando o "controle" dos bens ou serviços de determinada operação são efetivamente transferidos ao cliente.

A norma também determina que quando a Companhia concluir o desempenho por meio da transferência de bens ou serviços ao cliente antes do pagamento da contraprestação ou antes que o pagamento seja devido, a entidade deve apresentar este direito como ativo de contrato.

O ativo de contrato é definido pela norma como o direito à contraprestação em troca de bens ou serviços transferido ao cliente quando esse direito está condicionado a algo além da passagem do tempo como por exemplo o seu desempenho futuro.

A adoção da nova norma não acarretou em efeitos nas demonstrações financeiras da Companhia.

3.14 Novas normas que ainda não entraram em vigor

A partir de 1º.01.2019 estarão vigentes alterações nos seguintes pronunciamentos, os quais não foram adotados antecipadamente pela Companhia:

- (i) CPC 18 (R2) - Investimento em coligada, em controlada e em empreendimento controlado em conjunto (IAS 28);
- (ii) CPC 33 (R1) - Benefícios a empregados (IAS 19);
- (iii) CPC 48 - Instrumentos financeiros (IFRS 9); e
- (iv) Revisão anual do CPC nº 13/2018 (IASB ciclo 2015-2017).

A Companhia procedeu a uma avaliação sobre a aplicação dessas alterações e não espera impactos significativos em suas demonstrações contábeis pela adoção dos novos requerimentos

Além disso, as normas abaixo, também vigentes a partir de 1º.01.2019 e não adotadas antecipadamente pela Companhia foram avaliadas, conforme descrito a seguir.

3.14.1 - IFRS 16 – “Operações de Arrendamento Mercantil” (NBC TG 06 - R3)

O pronunciamento substitui o CPC 06 (R1) / IAS 17 - Arrendamentos, bem como interpretações relacionadas (ICPC 03 / IFRIC 4, SIC 15 e SIC 27).



21



CERTIFICO O REGISTRO EM 12/06/2019 16:37 SOB Nº 20193455145.
PROTOCOLO: 193455145 DE 07/06/2019. CÓDIGO DE VERIFICAÇÃO:
11902693666. NIRE: 41300083843.
MARUMBI TRANSMISSORA DE ENERGIA S.A

LEANDRO MARCOS RAYSEL BISCAIA
SECRETÁRIO-GERAL
CURITIBA, 12/06/2019
www.empresafacil.pr.gov.br

Marumbi Transmissora de Energia S/A

C.N.P.J./M.F. 14.820.785/0001-53

Elimina a contabilização de arrendamento operacional para o arrendatário, apresentando um único modelo de arrendamento que consiste em reconhecer inicialmente todos os arrendamentos no ativo intangível (Ativo de Direito de Uso) e passivo (Outras Contas a Pagar) a valor presente; e reconhecer a amortização do ativo de direito de uso e os juros do arrendamento separadamente no resultado. Esta norma é efetiva para exercícios iniciados em 1º.01.2019.

A companhia possui apenas arrendamentos de curto prazo (prazo de arrendamento de 12 meses ou menos), para os quais não há expectativa de renovação, razão pela qual a companhia optará por manter o reconhecimento de uma despesa de arrendamento em base linear conforme previsto no CPC 06 (R2) / IFRS 16, não acarretando em reflexos nas demonstrações financeiras.

3.14.2 - IFRIC 23 - Incerteza sobre Tratamentos de Impostos sobre o Lucro

Esta interpretação esclarece como aplicar os requisitos de reconhecimento e mensuração do CPC 32 - Tributos sobre o Lucro, quando há incerteza sobre os tratamentos de tributo sobre o lucro.

Conforme atendidos determinados requisitos, como por exemplo quando for mais provável que a autoridade fiscal não aceite determinado tratamento, a entidade deverá reconhecer e mensurar seu tributo corrente ou diferido, ativo ou passivo, aplicando os requisitos do CPC 32 com base em lucro tributável (prejuízo fiscal), bases fiscais, prejuízos fiscais não utilizados, créditos fiscais não utilizados e alíquotas fiscais determinados, considerando esta não aceitação.

A Companhia avaliou seus tratamentos de tributo sobre o lucro e concluiu a que aplicação da norma não trará impactos significativos em seus resultados.

NOTA 4 - CAIXA E EQUIVALENTES DE CAIXA

Em R\$/mil	31.12.2018	31.12.2017
Banco conta movimento e fundo rotativo de caixa	18	22
Aplicações financeiras de liquidez imediata	3.614	1.927
	3.632	1.949

As aplicações financeiras de liquidez imediata são prontamente conversíveis em um montante conhecido de caixa. Essas aplicações financeiras, referem-se a Certificados de Depósitos Bancários - CDB, que se caracterizam pela venda de título com o compromisso, por parte do vendedor (Banco) de recomprá-lo, e do comprador de revendê-lo no futuro.

NOTA 5 - CLIENTES

O ONS - Operador Nacional do Sistema Elétrico, emite mensalmente os AVC's Avisos de Créditos relativos à apuração mensal dos serviços e encargos de transmissão - AVC, provenientes do CPST - Contrato de Prestação de Serviço de Transmissão n. 018/2012.

A Concessionária de Transmissão possui Contrato com o ONS. Da mesma forma os clientes possuem contrato com o ONS. O Contrato entre transmissoras e clientes é intermediado pelo ONS, que faz mensalmente a apuração e determina quanto cada cliente deve pagar a cada transmissora. No entanto a cobrança é feita diretamente entre transmissora e clientes.

Toda inadimplência é comunicada ao ONS via sistema de informação. O ONS comunica o cliente da inadimplência e pode, conforme cada caso, executar a garantia, retirar o cliente da apuração mensal e, em última caso, cancelar o contrato com o cliente e retirá-lo do sistema de transmissão.

22



CERTIFICO O REGISTRO EM 12/06/2019 16:37 SOB Nº 20193455145.
PROTOCOLO: 193455145 DE 07/06/2019. CÓDIGO DE VERIFICAÇÃO:
11902693666. NIRE: 41300083843.
MARUMBI TRANSMISSORA DE ENERGIA S.A

LEANDRO MARCOS RAYSEL BISCAIA
SECRETÁRIO-GERAL
CURITIBA, 12/06/2019
www.empresafacil.pr.gov.br

Marumbi Transmissora de Energia S/A
C.N.P.J./M.F. 14.820.785/0001-53
Conta Clientes - Por Prazo de Vencimento

Em R\$/mil	31.12.2018	%	31.12.2017	%
Títulos a vencer	1.804	83,63%	1.836	92,69%
Vencidos de 1 a 30 dias	68	3,16%	1	0,03%
Vencidos de 31 a 60 dias	52	2,43%	14	0,69%
Vencidos de 61 a 90 dias	52	2,40%	0	0,02%
Vencidos a mais de 90 dias	181	8,38%	130	6,56%
	2.157	100%	1.981	100%
(-) PECLD	(50)	2,32%	-	0,00%
Saldo conta Clientes	2.107		1.981	
Total da Inadimplência registrada	353	16,37%	145	7,30%
Inadimplência registrada para a CCEE	206	9,55%	-	0,00%
Total da Inadimplência expurgado a CCEE	147	6,82%	145	7,30%
(-) PECLD	50	2,32%	-	0,00%
Total da Inadimplência expurgado a CCEE e PECLD	97	4,50%	145	7,30%

A Companhia constituiu PECLD - Provisão Estimada para Crédito de Liquidação Duvidosa, no montante dos títulos vencidos para os quais verificou-se um risco provável de não recebimento.

A inadimplência registrada para a CCEE - Câmara de Comercialização de Energia é resultado da suspensão do pagamento que, mensalmente, a CCEE realizava às transmissoras. Este repasse da CCEE às transmissoras trata-se do repasse referente aos "valores não arrecadados em função dos descontos incidentes sobre as tarifas - REN nº 77/2004", cujos valores são informados pelo ONS, no mesmo sistema de apuração do AVC - Aviso de Crédito.

A suspensão do repasse da CCEE às transmissoras ocorreu por recomendação da ANEEL, através da Nota Técnica nº 204_2018-SGT_SRG_ANEEL, que trata da revisão do orçamento da CDE - Conta de Desenvolvimento Energético.

Existe o comprometimento da CCEE da inclusão no orçamento de 2019 dos valores a serem repassados às transmissoras, cujos pagamentos foram suspensos em 2018, dessa forma, todo o valor registrado como inadimplente para a CCEE é considerado líquido e certo de recebimento em 2019. O total da inadimplência, expurgado a CCEE e a PECLD é considerada provável de recebimento, através da gestão sobre a inadimplência, implantada pela Companhia.

NOTA 6 - ATIVOS DE CONTRATO

Até 31.12.2017, os contratos de concessão de transmissão de energia elétrica eram classificados como ativo financeiro sob o escopo do CPC 38/IAS 39 e do ICPC 01/IFRIC 12.

Com a entrada em vigor, em 1º.01.2018, do CPC 47/IFRS 15, que trouxe o conceito do direito ao recebimento da infraestrutura construída condicionado ao cumprimento de obrigações de desempenho de operar e manter a infraestrutura e não mais somente pela passagem do tempo, a Companhia alterou a classificação dos contratos de concessão de transmissão de energia elétrica de acordo com a nova norma. Com isso, o saldo em 31.12.2017 do Ativo financeiro passou a ser classificado como Ativo de contrato, a partir de 01.01.2018, sem efeito em sua mensuração.

A adoção do CPC foi feita de forma prospectiva.



23



CERTIFICO O REGISTRO EM 12/06/2019 16:37 SOB Nº 20193455145.
PROTOCOLO: 193455145 DE 07/06/2019. CÓDIGO DE VERIFICAÇÃO:
11902693666. NIRE: 41300083843.
MARUMBI TRANSMISSORA DE ENERGIA S.A

LEANDRO MARCOS RAYSEL BISCAIA
SECRETÁRIO-GERAL
CURITIBA, 12/06/2019
www.empresafacil.pr.gov.br

Marumbi Transmissora de Energia S/A

C.N.P.J./M.F. 14.820.785/0001-53

Em R\$/mil	31.12.2018	31.12.2017	VARIAÇÃO
Ativos de Contrato - Amortizável	212.519	193.670	18.849
(-) Realização dos ativos de contrato	(53.517)	(38.210)	(15.307)
	159.002	155.460	3.542
Ativos de Contrato - Indenizável	170	151	19
Ativos contingenciados - Depósitos Judiciais	4.425	-	4.425
Total - Ativos de Contratos	163.597	155.611	7.986

NOTA 7 – DEPÓSITOS VINCULADOS

A conta reserva denominada depósitos vinculados é a garantia exigida no contrato de financiamento do Banco Nacional de Desenvolvimento - BNDES, onde é mantido o mínimo de três parcelas do financiamento.

CONTA GARANTIDA NA CEF	31.12.2018	31.12.2017
Em R\$/mil		
CONTA GARANTIDA - BNDES	2.660	2.531
	2.660	2.531

NOTA 8 - FORNECEDORES

Compreende as contas a pagar de fornecedores de materiais e serviços, vinculados à atividade da Companhia.

Em R\$/mil	31.12.2018	31.12.2017
Fornecedores de serviços PJ	460	27
	460	27

NOTA 9 - FINANCIAMENTOS
FINANCIAMENTO BNDES

Em R\$/mil	31.12.2018	31.12.2017	Valor Contratado	Valor Liberado	Encargos Juros	Qtde Parcelas
BNDES Sub-crédito A - TJLP	27.134	29.527	33.460	33.460	2,00% a.a. + TJLP	168
BNDES Sub-crédito B	12.076	14.344	21.577	19.520	6,0% a.a.	106
	39.210	43.871	55.037	52.980		
Em R\$/mil	31.12.2018	31.12.2017		Em R\$/mil	31.12.2018	31.12.2017
Saldo inicial	43.871	48.361		Curto prazo	5.245	5.220
Variações monetárias (juros incorridos)	3.175	3.623		Longo Prazo	33.965	38.651
Pagamento de juros	(3.010)	(3.308)			39.210	43.871
Pagamento do principal	(4.826)	(4.805)				
Saldo final	39.210	43.871				

O financiamento do BNDES de número decisão de diretoria de 585/2014, de 8 de julho de 2014, que originou o Contrato de Financiamento para abertura de crédito nº 14.2.0585.1, no valor de R\$ 55,03 milhões, divididos em 2 (dois) Sub-crédito nos seguintes valores e prazos:

I. Sub-crédito "A": R\$ 33,46 milhões em 168 (Cento e Sessenta e Oito) meses, sendo as prestações mensais e sucessivas.



Marumbi Transmissora de Energia S/A

C.N.P.J./M.F. 14.820.785/0001-53

II. Sub-crédito "B": R\$ 21,57 milhões, em 106 (Cento e Seis) meses, sendo as prestações mensais e sucessivas.

Sobre o principal da dívida relativo ao Sub-crédito "A", incidirão juros de 2% ao ano (a título de remuneração), acima da Taxa de Juros de Longo Prazo - TJLP, divulgada pelo Banco Central do Brasil e sobre o principal da dívida relativo ao Sub-crédito "B" incidirão juros de 6% ao ano (a título de remuneração).

Para assegurar o pagamento de quaisquer obrigações decorrentes do financiamento do BNDES, até a final liquidação de todas as obrigações, como o principal da dívida, juros, comissões, pena convencional, multas e despesas, o interveniente COPEL GET, acionista da Marumbi, dá em garantia, em favor do BNDES, a totalidade das ações de emissão da Marumbi.

ICSD – ÍNDICE DE COBERTURA SOBRE O SERVIÇO DA DÍVIDA [BNDES]

Nos termos do contrato de financiamento, mediante repasse de recursos do BNDES nº 14.2.0585.1, apresenta-se nesta NE o Índice de Cobertura de Serviço da Dívida - ICSD, calculado de acordo com as premissas estabelecidas no anexo I ao Contrato de Financiamento, que tem como finalidade medir a capacidade de pagamento do serviço da dívida com relação ao EBITDA (lucro antes dos juros, impostos, depreciação e amortização).

Cálculo do ICSD - Índice de Cobertura do Serviço da Dívida - BNDES		01.01.18 à 31.12.18
a) Geração de Caixa da Atividade		10.698
(+) Disponibilidade (cx/eq.cx) final no período imediatamente anterior		-
(+) LAJIDA (EBITDA)		12.080
(-) Pagamento de Imposto de Renda		(960)
(-) Pagamento de Contribuição Social Sobre o Lucro Líquido		(422)
b) Serviço da Dívida		7.836
(+) Amortização de Principal		4.661
(+) Pagamento de Juros		3.175
c) ÍNDICE DE COBERTURA DO SERVIÇO DA DÍVIDA = (a ÷ b)		1,37
LAJIDA (EBTDA) compõe:		12.080
(+/-) Lucro / Prejuízo Antes do Imposto de Renda		15.318
(+/-) Resultado Financeiro Líquido Negativo / Positivo		(170)
(+/-) Resultado com Equivalência Patrimonial Negativo / Positivo		-
(+) Depreciações e Amortizações		4
(+/-) Perdas (desvalorização) por Impairment / Reversão de Perdas anteriores		-
(+/-) Resultado com operações descontinuadas Negativo / Positivo		-
(-) Outras Receitas Operacionais		-
(+) PIS e COFINS diferidos no exercício por conta da aplicação da ICPC 01		-
(-) Margem de Construção (Receita de Construção - Custo de Construção)		376
(-) Receita com Ativo Financeiro da Concessão		(18.869)
(-) Receita p/ a cobertura dos gastos c/ O&M nas atividades de transmissão		(3.463)
(+) Receita Anual Permitida do Exercício - RAP (menos deduções da RAP)		18.771
(+/-) Outros Ajustes IFRS		113
CÁLCULO MARGEM EBITDA	EBITDA	12.080
	ROL	20.826
	Margem EBITDA	0,58

25



CERTIFICO O REGISTRO EM 12/06/2019 16:37 SOB Nº 20193455145.
 PROTOCOLO: 193455145 DE 07/06/2019. CÓDIGO DE VERIFICAÇÃO:
 11902693666. NIRE: 41300083843.
 MARUMBI TRANSMISSORA DE ENERGIA S.A

LEANDRO MARCOS RAYSEL BISCAIA
 SECRETÁRIO-GERAL
 CURITIBA, 12/06/2019
www.empresafacil.pr.gov.br

Marumbi Transmissora de Energia S/A

C.N.P.J./M.F. 14.820.785/0001-53

NOTA 10 - OBRIGAÇÕES FISCAIS

Em R\$/mil	31.12.2018	31.12.2017
ATIVO CIRCULANTE		
IR e CSLL a compensar	47	8
IR e CSLL a compensado com o passivo	(42)	(6)
	<u>5</u>	<u>2</u>
PIS e COFINS a compensar	7	7
PIS e COFINS a compensado com o passivo	(7)	(7)
	<u>-</u>	<u>-</u>
Tributos a compensar Ativo Circulante	5	2
	31.12.2018	31.12.2017
PASSIVO CIRCULANTE		
IR e CSLL a recolher	184	142
IR e CSLL a compensado com o ativo	(42)	(6)
	<u>142</u>	<u>136</u>
PIS e Cofins a recolher	59	56
PIS e Cofins a compensado com o ativo	(7)	(7)
	<u>52</u>	<u>49</u>
Outros tributos a recolher	29	31
	<u>29</u>	<u>31</u>
Tributos a recolher Passivo Circulante	223	216

NOTA 11 - DIVIDENDOS A PAGAR

Não houve destinação de dividendos a pagar em 2017, devido ao resultado negativo da Companhia no exercício.

O montante dos dividendos propostos em 2018 equivale à 25% do lucro líquido do exercício após destinação da reserva legal.

MUTAÇÕES DA CONTA DIVIDENDOS A PAGAR

Em R\$/mil	2018	2017
Saldo inicial em 01 de janeiro	-	4.806
(+) Adições a conta dividendos a pagar	3.283	-
(-) Baixa / Pagamento dos dividendos	-	(4.806)
Saldo final em 31 de dezembro	3.283	-

NOTA 12 - ENCARGOS SETORIAIS

Considera-se encargos setoriais as obrigações oriundas da concessão.

Em R\$/mil	31.12.2018	31.12.2017
FNDCT	17	17
MME	6	6
P&D	276	192
RGR	218	400
TFSE	71	71
DEMAIS ENCARGOS SETORIAIS	-	1
	<u>588</u>	<u>687</u>

[Handwritten signatures and initials]

Marumbi Transmissora de Energia S/A

C.N.P.J./M.F. 14.820.785/0001-53

NOTA 13 - FORNECEDORES PASSIVO NÃO CIRCULANTE

Através de Termo de Transação e Quitação ao Contrato 002/2012, datado de 08.08.2018, foi celebrado acordo entre a MARUMBI e a TSEA ENERGIA (TOSHIBA), tendo sido quitado o passivo.

NOTA 14 - IMPOSTOS DIFERIDOS

As receitas societárias são calculadas com base no fluxo de caixa do ativo financeiro e são subdivididas em receita com juros, receita com atualização monetária e receita com O&M.

A receita regulatória é proveniente da receita anual permitida - RAP e mensurada mensalmente pelo ONS através do aviso de crédito - AVC. Essa receita dá origem a conta clientes e é o valor efetivamente faturado pela empresa.

Quando o lucro societário é superior ao lucro regulatório, é calculado o imposto de renda diferido e a contribuição social diferida sobre a parcela do lucro societário que excede o lucro regulatório, sendo lançado no resultado como despesa e tendo a contrapartida no passivo não circulante como IR e CSLL diferido.

Quando o lucro societário é inferior ao lucro regulatório é realizada a baixa/reversão do diferimento da tributação no Passivo.

IMPOSTOS DIFERIDOS	31.12.2018	31.12.2017
Em R\$/mil		
Imposto de renda	3.189,9	3.116
Contribuição social	1.721	1.682
	4.911	4.798

NOTA 15 - PROVISÕES PARA LITÍGIOS E PASSIVOS CONTINGENTES

PROVISÕES	Risco provável		Risco possível	
Em R\$/mil	31.12.2018	31.12.2017	31.12.2018	31.12.2017
Provisões judiciais	6.183	2.514	-	3.158
	6.183	2.514	-	3.158

As provisões judiciais são relativas à prováveis indenizações oriundas de processos em andamento, de natureza cível, referentes às faixas de servidão das linhas de transmissão.

NOTA 16 - PATRIMÔNIO LÍQUIDO
16.1 Capital social

O Capital Social subscrito e integralizado é de R\$ 73.091, dividido em igual quantidade de ações ordinárias sem valor nominal.

Foi celebrado, em 30.08.2018, Contrato de Permuta de Ações Societárias, entre a COPEL Geração e Transmissão S.A. e a ELETROSUL Centrais Elétricas S.A, tendo como anuentes a Costa Oeste Transmissora de Energia S.A, a Marumbi Transmissora de Energia S.A. e a Transmissora Sul Brasileira de Energia S.A.



Marumbi Transmissora de Energia S/A

C.N.P.J./M.F. 14.820.785/0001-53

Pelo acordo, transferiu-se as ações pertencentes a ELETROSUL Centrais Elétricas S.A para a COPEL Geração e Transmissão S.A, ficando esta com 100% das ações da Marumbi Transmissora de Energia S.A.

16.2 Reservas de lucros

16.2.1 Reserva legal

A Reserva Legal é constituída mediante a apropriação de 5% do lucro líquido do exercício, até o limite de 20% do capital, de acordo com o artigo 37 do Estatuto Social e o artigo 193 da Lei Societária (6.404/76).

16.2.2 Reserva de retenção de lucros

Todo o montante da Reserva de Lucros da Companhia, por exceção da reserva legal, está classificada na reserva de retenção de lucros.

16.3 Destinação do lucro do período

O quadro abaixo evidencia a destinação do lucro do exercício de 2018:

Em R\$/mil		2018	2017
(=) Lucro (prejuízo) do exercício		13.823	(11.921)
(-) Constituição da Reserva Legal	5%	691	-
(=) Lucro Líquido à disposição da AGO / Prejuízo		13.132	(11.921)
(-) Dividendos Propostos	25%	3.283	-
(=) Lucro Líquido à disposição da AGO / Prejuízo		9.849	(11.921)

Foi proposto à AGO a transferência do saldo do lucro líquido de 2018 para a reserva de retenção de lucros. As mutações fazem parte da DMPL.

No ano de 2017 não houve destinação de lucro em razão da Companhia ter encerrado o exercício com prejuízo contábil em função dos efeitos negativos da revisão tarifária, conforme descrito na NE 20. O prejuízo de 2017 foi absorvido pelas reservas de lucros acumulados em anos anteriores.

NOTA 17 - RECEITA OPERACIONAL LÍQUIDA

As receitas da Companhia, por se tratar de concessionária de transmissão de energia, são auferidas pela remuneração do Ativo Financeiro.

Na fase pré-operacional a Companhia auferia receita de construção. Após a entrada em operação a Companhia passou a auferir receitas com juros, atualização monetária e O&M - Operação e manutenção.

Em R\$/mil	31.12.2018	31.12.2017
TRANSMISSÃO		
Receita de O&M	3.463	3.269
Receita com juros e atualiz. monetária	18.869	17.719
TOTAL DAS RECEITAS OPERACIONAIS	22.332	20.988
DEDUÇÕES		
(-) Encargos setoriais	(820)	(790)
(-) PIS e COFINS	(686)	(700)
TOTAL DAS DEDUÇÕES	(1.506)	(1.490)
RECEITA OPERACIONAL LÍQUIDA	20.826	19.498

Marumbi Transmissora de Energia S/A

C.N.P.J./M.F. 14.820.785/0001-53

NOTA 18 - SEGUROS

O imobilizado de transmissão, pertence ao Poder Concedente, sendo aplicado à Companhia a contabilização através do ativo financeiro. Porém, é responsabilidade da Companhia a operação e manutenção do sistema de transmissão sob sua concessão, portanto, para mitigar riscos e prejuízos, a Companhia contratou seguros, conforme abaixo:

Seguros de riscos nomeados: Incêndio, raio, explosão de qualquer natureza, vendaval, furacão, ciclone, tornado, queda de aeronaves ou quaisquer outros engenhos aéreos ou espaciais, impacto de veículos terrestres, fumaça, danos elétricos e danos materiais para o Empreendimento **MARUMBI**, conforme tabela de coberturas do seguro:

COBERTURAS	(R\$/MIL)
Incêndio	40.755
Danos Elétricos	2.500
Despesas de Salvamento e Contenção de Sinistros	50
Quebra de Máquinas	2.500
Roubo/Furto Mediante arrombamento	200
Despesas extraordinárias	500
Tumultos, Greves, lockout e Atos Dolosos	500
Vendaval, Furacão, Ciclone, Tornado, Granizo, Impacto de veículos e Queda de aeronaves	5.000

Contrato Marumbi 001/2017 / Apólice 1389/0000038/96 - Vigência de 08.03.2018 à 08.03.2019

NOTA 19 - PARTES RELACIONADAS

O quadro a seguir demonstra os saldos com partes relacionadas:

Em R\$/mil	31.12.2018	31.12.2017
ATIVO CIRCULANTE		
CLIENTES		
COPEL Geração e Transmissão S.A.	28	30
COPEL Distribuição S.A.	50	60
UEG Araucária LTDA	2	2
Diversas SPE's Eólicas	2	1
	<u>82</u>	<u>93</u>
PASSIVO CIRCULANTE		
Fornecedores		
COPEL Geração e Transmissão S.A. - O&M	304	-
COPEL Distribuição S.A.	2	4
COPEL Telecomunicações S.A.	1	-
	<u>307</u>	<u>4</u>
Contrato Compartilhamento RH		
COPEL Holding S.A.	13	39
COPEL Geração e Transmissão S.A.	17	54
COPEL Renováveis	-	3
COPEL Distribuição S.A.	40	133
	<u>70</u>	<u>229</u>
Dividendos a pagar		
COPEL Geração e Transmissão S.A. - O&M	3.283	-
	<u>3.283</u>	<u>-</u>

29



CERTIFICO O REGISTRO EM 12/06/2019 16:37 SOB Nº 20193455145.
 PROTOCOLO: 193455145 DE 07/06/2019. CÓDIGO DE VERIFICAÇÃO:
 11902693666. NIRE: 41300083843.
 MARUMBI TRANSMISSORA DE ENERGIA S.A

LEANDRO MARCOS RAYSEL BISCAIA
 SECRETÁRIO-GERAL
 CURITIBA, 12/06/2019
www.empresafacil.pr.gov.br

Marumbi Transmissora de Energia S/A

C.N.P.J./M.F. 14.820.785/0001-53

NOTA 20 - EFEITOS NEGATIVOS DA REVISÃO TARIFÁRIA

As resoluções homologatórias 2.257 e 2.258/17 definiram a redução da RAP da Marumbi em -10,04 % para o ciclo 2017/2018. Em conformidade com as resoluções, o fluxo de caixa da modelagem econômica do ativo de contrato foi atualizado para o novo valor presente.

Dessa forma, em julho de 2017, foi contabilizada a redução de R\$ 24.203 como efeitos negativos da revisão tarifária, de forma a ajustar o valor presente do ativo de contrato.

Curitiba, 13 de março de 2019

DIRETORIA EXECUTIVAALFONSO
SCHMITT:14742411900Assinado de forma digital por ALFONSO
SCHMITT:14742411900
Dados: 2019.03.21 16:34:38 -03'00'**Alfonso Schmitt**
Diretor PresidenteVALDENIR JOSE
BERTAGLIA:17092809991Assinado de forma digital por VALDENIR JOSE BERTAGLIA:17092809991
Dados: 2019.03.21 16:35:06 -03'00'**Valdenir José Bertaglia**
Diretor Administrativo-FinanceiroLUIZ FERNANDO CAPELOTO
MACOHIN:00748799958Assinado de forma digital por LUIZ
FERNANDO CAPELOTO
MACOHIN:00748799958
Dados: 2019.03.21 16:40:41 -03'00'**Luiz Fernando Capeloto Macohin**Contador - CRC PR-060139-O-8
COPEL Geração e Transmissão**MARUMBI
TRANSMISSORA
DE ENERGIA S
A:14820785000153**Assinado de forma digital
por MARUMBI
TRANSMISSORA DE ENERGIA
S A:14820785000153
Dados: 2019.03.21 16:42:06 -03'00'

30



CERTIFICO O REGISTRO EM 12/06/2019 16:37 SOB Nº 20193455145.
PROTOCOLO: 193455145 DE 07/06/2019. CÓDIGO DE VERIFICAÇÃO:
11902693666. NIRE: 41300083843.
MARUMBI TRANSMISSORA DE ENERGIA S.A

LEANDRO MARCOS RAYSEL BISCAIA
SECRETÁRIO-GERAL
CURITIBA, 12/06/2019
www.empresafacil.pr.gov.br

ANEXO II



CERTIFICO O REGISTRO EM 12/06/2019 16:37 SOB Nº 20193455145.
PROTOCOLO: 193455145 DE 07/06/2019. CÓDIGO DE VERIFICAÇÃO:
11902693666. NIRE: 41300083843.
MARUMBI TRANSMISSORA DE ENERGIA S.A

LEANDRO MARCOS RAYSEL BISCAIA
SECRETÁRIO-GERAL
CURITIBA, 12/06/2019
www.empresafacil.pr.gov.br

Marumbi Transmissora de Energia S.A.**CNPJ 14.820.785/0001-53**

Rua Comendador Araújo, 143 – 19 andar – Curitiba – PR CEP 80420-000 – Fone (41) 3028.4322

PROPOSTA DA DIRETORIA PARA DESTINAÇÃO DO LUCRO LÍQUIDO DO EXERCÍCIO DE 2018

Senhor Presidente do Conselho de Administração da Marumbi Transmissora de Energia S.A.

Em cumprimento às disposições legais e estatutárias vigentes e, considerando que:

1. Conforme demonstrações financeiras encerradas em 31.12.2018, a Companhia registrou lucro líquido de **R\$ 13.822.923,38** (treze milhões, oitocentos e vinte e dois mil, novecentos e vinte e três reais e trinta e oito centavos);
2. há saldo nas rubricas de reserva legal e reserva de retenção de lucros, mantidas no patrimônio líquido da Companhia, correspondentes às destinações dos lucros líquidos apurados em exercícios anteriores a 2017;
3. o inciso III do parágrafo 2º do artigo 178 da Lei nº 11.638, de 28.12.2007, excluiu a hipótese de apresentação de saldo credor na rubrica de lucros acumulados, nos balanços patrimoniais das sociedades por ações, tornando obrigatória a destinação integral do lucro líquido do exercício, quando verificado;

a Diretoria decidiu submeter à deliberação da Assembleia Geral, por intermédio desse Colegiado – ouvido o Conselho Fiscal – proposta para as seguintes movimentações internas nas rubricas do patrimônio líquido da Companhia:

- a) Constituição de reserva legal no montante de **R\$ 691.146,17** (seiscentos e noventa e um mil, cento e quarenta e seis reais e dezessete centavos), correspondentes a 5% (cinco por cento) do lucro líquido apurado em 2018, nos termos do artigo 193 da lei 6.404/76, não excedendo a reserva legal o teto de 20% (vinte por cento) do

CERTIFICO O REGISTRO EM 12/06/2019 16:37 SOB Nº 20193455145.
PROTOCOLO: 193455145 DE 07/06/2019. CÓDIGO DE VERIFICAÇÃO:
11902693666. NIRE: 41300083843.
MARUMBI TRANSMISSORA DE ENERGIA S.ALEANDRO MARCOS RAYSEL BISCAIA
SECRETÁRIO-GERAL
CURITIBA, 12/06/2019
www.empresafacil.pr.gov.br

Marumbi Transmissora de Energia S.A.**CNPJ 14.820.785/0001-53**

Rua Comendador Araújo, 143 – 19 andar – Curitiba – PR CEP 80420-000 – Fone (41) 3028.4322

PROPOSTA DA DIRETORIA PARA DESTINAÇÃO DO LUCRO LÍQUIDO DO EXERCÍCIO DE 2018

capital social integralizado e passando a vigorar, em 31.12.2018 com o saldo de **R\$ 3.206.780,59** (três milhões, duzentos e seis mil, setecentos e oitenta reais e cinquenta e nove centavos);

- b) destinação de dividendos mínimos obrigatórios de **25%** (vinte e cinco por cento) sobre o resultado líquido ajustado, perfazendo o montante de **R\$ 3.282.944,30** (três milhões, duzentos e oitenta e dois mil, novecentos e quarenta e quatro reais e trinta centavos);
- c) destinação de **R\$ 9.848.832,91** (nove milhões, oitocentos e quarenta e oito mil, oitocentos e trinta e dois reais e noventa e um centavos) para a reserva de retenção de lucros, a qual, em 31.12.2018, passará a apresentar o saldo de **R\$ 40.919.111,16** (quarenta milhões, novecentos e dezenove mil, cento e onze reais e dezesseis centavos);

Em consequência destas movimentações, ocorrerá o zeramento do saldo da lucros acumulados.

Seguem demonstrativos das mutações patrimoniais ora propostas:

Lucros acumulados	
Saldo em 31.12.2017	R\$ 0,00
Lucro líquido do exercício de 2018	R\$ 13.822.923,38
Destinação do lucro líquido para reserva legal (5%)	R\$ (691.146,17)
Lucro líquido ajustado	R\$ 13.131.777,21
Destinação de dividendos mínimos obrigatórios (25%)	R\$ (3.282.944,30)
Destinação para reserva de retenção de lucros	R\$ (9.848.832,91)
Saldo em 31.12.2018	R\$ 0,00



CERTIFICO O REGISTRO EM 12/06/2019 16:37 SOB Nº 20193455145.
PROTOCOLO: 193455145 DE 07/06/2019. CÓDIGO DE VERIFICAÇÃO:
11902693666. NIRE: 41300083843.
MARUMBI TRANSMISSORA DE ENERGIA S.A

LEANDRO MARCOS RAYSEL BISCAIA
SECRETÁRIO-GERAL
CURITIBA, 12/06/2019
www.empresafacil.pr.gov.br

Marumbi Transmissora de Energia S.A.**CNPJ 14.820.785/0001-53**

Rua Comendador Araújo, 143 – 19 andar – Curitiba – PR CEP 80420-000 – Fone (41) 3028.4322

PROPOSTA DA DIRETORIA PARA DESTINAÇÃO DO LUCRO LÍQUIDO DO EXERCÍCIO DE 2018

Reserva legal	
Saldo em 31.12.2017	R\$ 2.515.634,42
Destinação do lucro líquido para reserva legal (5%)	R\$ 691.146,17
Saldo em 31.12.2018	R\$ 3.206.780,59

Reserva de retenção de lucros	
Saldo em 31.12.2017	R\$ 31.070.278,25
Transferência de lucros acumulados p/ reserva de retenção de lucros	R\$ 9.848.832,91
Saldo em 31.12.2018	R\$ 40.919.111,16

As demonstrações financeiras do exercício de 2018 refletem os efeitos dos registros contábeis das propostas anteriormente especificadas, com base no pressuposto de sua aprovação pela Assembleia Geral, em analogia ao estabelecido no parágrafo 3º do artigo 176 da Lei nº 6.404, de 15.12.1976.

Somos de parecer que as proposições acima atendem às disposições legais e estatutárias vigentes e aos interesses da Companhia e, por esse motivo, merecerão o pleno acolhimento desse Conselho e da Assembleia Geral.

Curitiba, 14 de março de 2019**ALFONSO SCHMITT**

Diretor Presidente

ALFONSO

SCHMITT:14742411900

Assinado de forma digital por
ALFONSO SCHMITT:14742411900
Dados: 2019.03.27 14:53:20 -03'00'**VALDENIR JOSÉ BERTAGLIA**

Diretor Administrativo e Financeiro

VALDENIR JOSE

BERTAGLIA:17092809991

Assinado de forma digital por VALDENIR
JOSE BERTAGLIA:17092809991
Dados: 2019.03.27 14:54:58 -03'00'